



112 學年度
新北市三重區厚德國小
小一新生手冊



112 年 5 月



厚德好兒童



親愛的家長：

恭喜您的孩子將邁入一個新的學習階段，厚德國小全體師生以無比歡欣的心情迎接 112 學年度小一新生。在新生手冊中有許多資料可以協助您及孩子了解學校，更快適應新環境，進行快樂的學習；也為了老師們及早認識您的寶貝，以助於教學工作順利推展，在各項文件表單請務必詳細閱讀、仔細填寫，謝謝您的配合！

頁碼	文件名稱	不用繳回	有填寫 才繳回	整份填 完繳回	備註
P. 1	厚德好兒童	✓			
P. 2~4	小一新生入學叮嚀	✓			
P. 5	放學路隊調查表	✓			
P. 6	上放學接送寶貝貼心小叮嚀	✓			
P. 7	學校校舍平面圖	✓			
P. 8~11	健康中心宣導資料	✓			
P. 12	課後班招生說明	✓			
P. 13	一年級體操課後班招生	✓			
P. 14	低年級桌球課後班招生	✓			
P. 15	低年級音樂課後班招生	✓			
P. 16	馬林巴打擊樂團		✓		
P. 17	幸福晨飽早餐申請通知書	✓			
P. 18	★早午餐補助申請書暨審核表		✓		
P. 19	★志工招募表		✓		
					8/30(三)
					交給老師

※ 請將所有應繳回的資料填完重新裝訂後，由學生於 8/30(三)開學日交給級任導師。感謝您的配合與協助！

小一-新生入學叮嚀



親愛的小一新生爸爸、媽媽您好：

「好的開始，是成功的一半」，為了讓您的小寶貝能夠順利展開學習歷程，提供下列幾點，請各位新生家長參考並做準備：

一. **新生班級**：開學前在學校網頁及大門口公告「112 學年度一年級新生班級名冊」。

二. **開學日**：8/30(三)

- **上學**：上午 7:50 前到校，家長可視新生需求，至多陪同至「教室門口」向老師報到即可，慢慢培養獨立上學之素養。
- **放學**：請準時至各班家長接送區(如下圖)接回孩子。

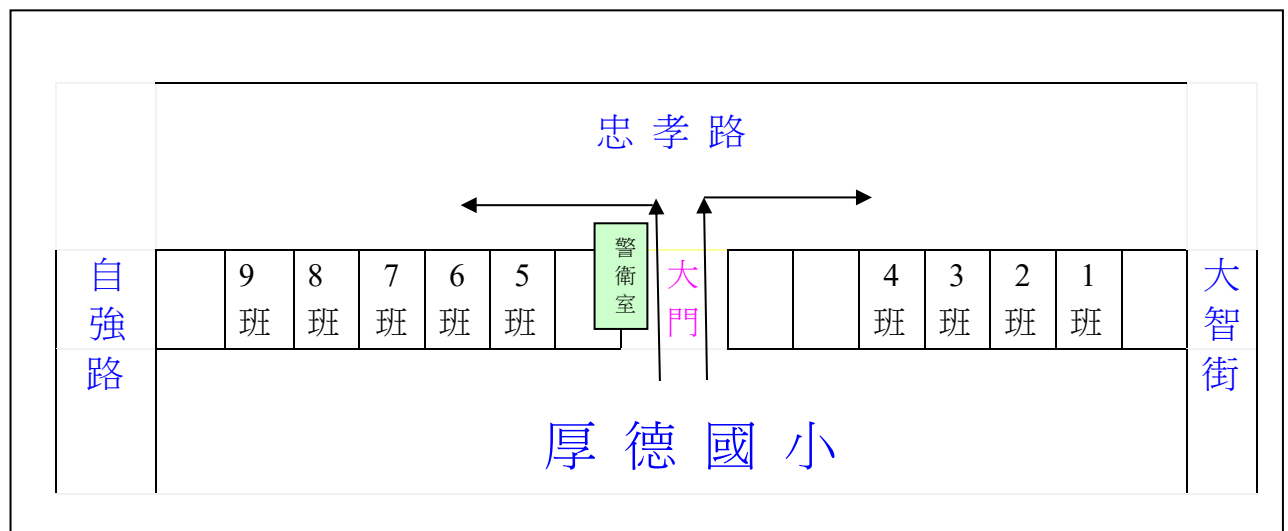

開學當天服裝：

穿便服即可，到教室後再戴上老師為每個學生準備的名牌。



開學當天攜帶物品：

書包(當天可能就會發簿本和相關資料要帶回)、**簡單文具用品**(三支削好的鉛筆、橡皮擦、墊板、尺、著色用具一如彩虹筆、彩色筆)、**衛生紙**、**水壺**、**輕便雨衣**及**備用口罩3個**。

三. 學校生活注意事項

1. 上學時間：上午 7：30～7：50，請準時到校，勿早到、遲到，以免危險。

2. 放學時間：請家長注意孩子放學時間並準時接送。

星期一、三、四、五	放學時間中午 12：00
星期二，全天課。	放學時間下午 4：00

3. 路隊：

第一週 & 第二週	導師統一帶隊到大門口左右兩旁的家長接送區
第三週開始	按路隊調查表，分大門、東門、西門三個路隊放學

4. 服裝：

星期一、四	穿運動服【請至鄰近學生服裝用品店購買】
星期二、三、五	穿便服【要佩掛名牌套】

5. 中午用餐：學校提供營養午餐訂購，請多加利用，並請自備餐盒及便當袋；家長若要送便當，請送至大門口讓學生領取。

6. 有特殊病史或特殊情形者，請務必知會老師，如：氣喘、心臟病、蠱豆症、斜視…等。

7. 請讓孩子吃完早餐後才來上學，並指導孩子練習使用蹲式廁所。

8. 學校教室外有飲水機，請準備水杯或水壺來飲用。





9. 為避免發生意外戳傷他人眼睛或身體，請記得幫孩子在書包備妥雨衣勿帶雨傘(因傘緣尖銳)。
10. 請注意孩子的生活作息，書本用具備齊，準時上學，並叮嚀孩子有任何狀況向老師或學務處報告、聯絡。



四. 其他注意事項

1. 註冊、午餐費用：各班老師會於開學後發給學生一份繳費通知單，請至指定的地方繳納即可。
2. 學校請假專線：2989-9788：學生若需請假，請直接與導師聯絡，或來電請假，並於事後檢附假單。若事先已知之假別，且牽涉用餐事宜，務必於二天前完成請假手續，以利辦理午餐退費。亦可下載新北市政府建置「新北校園通」APP，使用上課 YO 模組，線上請假。
3. 學生到校後，若臨時有事須離開學校，請至學務處拿外出單到教室給老師簽名，方可將孩子帶離學校。
4. 家長接送學生時，請務必遵守交通規則，且勿將車子停放在校門口前及斑馬線上，以免造成交通混亂及遭受罰鍰。開車接送者，請多加利用忠孝路一段大門口的家長接送臨停格（限停 3 分鐘）。
5. 為了讓孩子熟悉環境，可以在開學前帶孩子來參觀學校。
6. 有任何疑問，請洽學校電話：(02) 29868825 分機 22 生輔組長



放學路隊調查表

(本調查表及學生緊急聯絡網先不用交，開學後會再統一調查)

親愛的家長：

您好，為了確保小朋友放學的安全，開學後的第一~二週，各班統一由學校大門兩側放學，依照下圖之班級分配區，提供家長接送，請協助配合，謝謝您！

【第一週與第二週】新生家長接送區如下圖示：

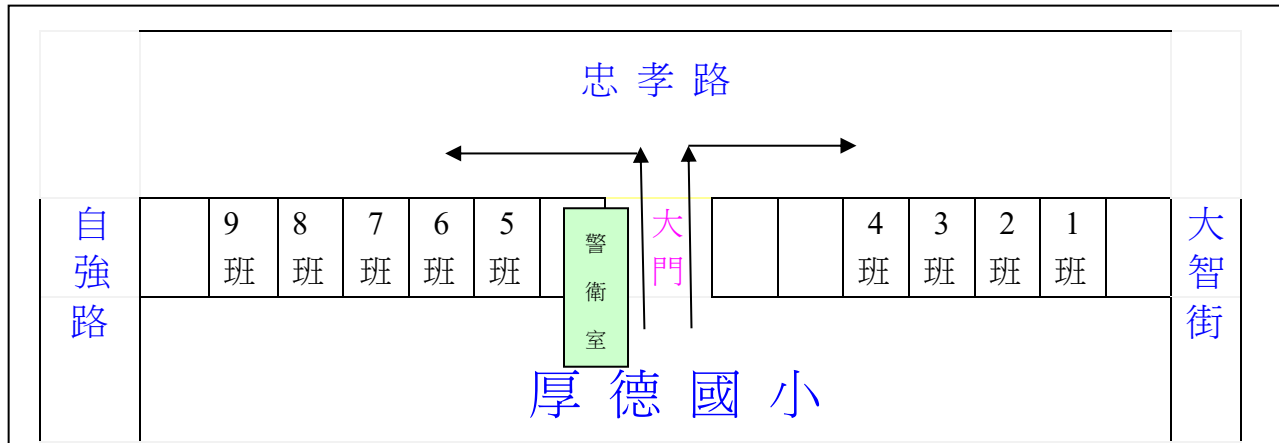

【第三週至期末】將依調查表統計後另作放學路隊規劃，麻煩家長將小朋友的放學方式勾選，以利規劃。謝謝您！

座號	學生姓名	請勾選	接送方式 【請勾選後，再圈選】	上安親班者，請寫出 安親班名稱、電話	其他
		<input type="checkbox"/> 大門(忠孝路) <input type="checkbox"/> 東門(大智街) <input type="checkbox"/> 西門(自強路)	<input type="checkbox"/> 自己回家 <input type="checkbox"/> 家長接送【機車，汽車，步行】 <input type="checkbox"/> 安親班接送【機車，汽車，步行】	班名： 電話：	

學生緊急聯絡網

一年____班 座號：_____ 學生姓名：_____			
家裡的電話	(日) _____ (夜) _____		
三~四個緊急聯絡人(按照優先順位填寫，若發生狀況時，最能先通知誰)	稱謂：	姓名：	電話：
	稱謂：	姓名：	電話：
	稱謂：	姓名：	電話：
	稱謂：	姓名：	電話：
哥哥、姊姊也就讀厚德國小	_____年____班 姓名_____ _____年____班 姓名_____		
特殊疾病			
尚需特殊處理			
緊急送醫醫院			

請詳細填寫電話，若有公司電話及手機也要留，日後電話有異動，也請記得告知老師，謝謝您的配合填寫！

厚德國小 112 學年度上、放學接送寶貝貼心小叮嚀



親愛的家長：

孩子上放學安全需要您與學校一起來守護，以下事項請您協助：

1. **停車遵守交通規則**：家長接送學生時，勿將車子停放在校門口黃色網狀線及斑馬線上或是併排停車，以免影響學童安危、造成交通混亂及遭受罰鍰。
2. **禮讓步行接送家長**：東門(大智街)道路狹窄，不適合開車接送者，請優先禮讓步行或騎機車接送之學生家長，也請避免將機車久停留，影響其他學童接送。
3. **開車接送停等要領**：家長開車接送者，請走大門(忠孝路一段)，大門口兩側設有「限時段停車位」，可在上、放學時間提供停留，3 分鐘為限。請讓學生自行下車，走學校周邊圍牆進入。
4. **安親班之接送須知**：安親班接送放學者，步行請走東門(大智街)，開車接送者請至西門(自強路)等候，安親班人員並請配帶識別證或穿著制服，以利辨識身分。安親班車輛請向新北市政府及台北監理所申請檢驗，貼上學童課後接送車輛合格標章。
5. **走路上學一舉多得**：配合健康促進校園計畫，請鼓勵及陪伴寶貝走路上、放學，多曬太陽、多走動可以讓心情好、產生平靜、促進人際關係的腦波，也能幫助骨骼發育，一舉多得！

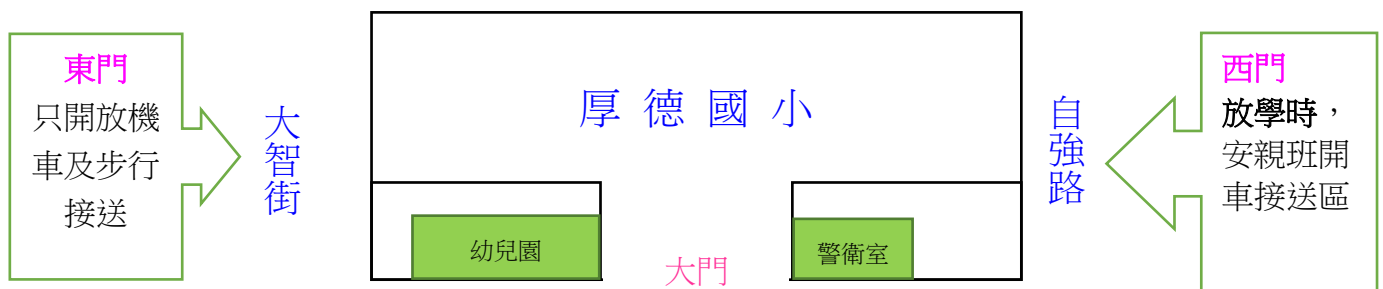

~若還有任何問題，請洽學務處 2986-8825#22、25 感謝您的配合~



南門

[illegible][illegible]

排球場

體育班辦公室

五

門

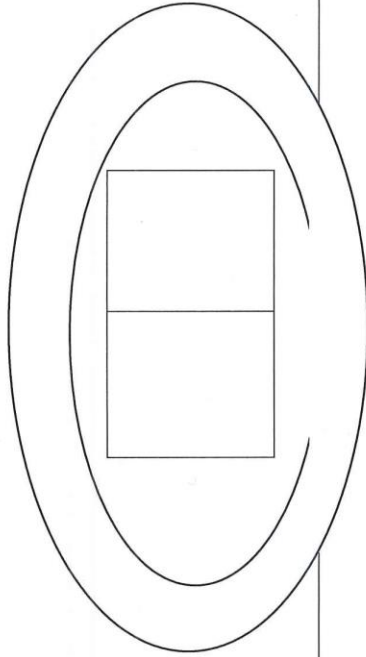

5F	廁所	407	408	409	通道
4F	廁所	406	405	310	通道
3F	廁所	204	205	206	通道
2F	廁所	203	202	201	通道
1F	廁所	天鼓班1 自理室	生活 自理室	天鼓班2 自理室	通道

東門

樓	梯	圖	書	館	川	堂
教師	研究室	幼兒園 遊戲室	學前特 教中心	幼兒園 廚房	幼兒園	幼兒園 活動室
主計室	人事室	多功能 教室	會議室	輔導 室	輔導 室	輔導 室
補校	辦公室	舞蹈教室	舞蹈教室	商酌室		
大	禮	堂				

52

科任教室	蕭邦廳	司令台
------	-----	-----

5F	樓	廁所	通道	廁所	510	509	508	507	506	樓	科任教室	電腦教室	科任教室	505	504	503	502	501	廁所	5F
4F	樓	廁所	通道	廁所	606	607	608	609	610	樓	電腦教室	電腦教室	樓	505	504	503	502	501	廁所	4F
3F	樓	廁所	通道	廁所	科任教室	109	108	107	106	樓	科任教室	教師會	樓	科任教室	音樂班	311	611	512	廁所	3F
2F	樓	廁所	通道	廁所	101	102	103	104	105	樓	總務處	總務處	樓	校長室	音樂班	伯恩斯	音樂班	音樂班	廁所	2F
1F	樓	廁所	通道	廁所	視聽教室	101	102	103	104	樓	健康中心	健康中心	樓	家長會	科任教室	科任教室	科任教室	科任教室	廁所	1F

忠孝樓

學 校 正 門

444

校	舍
長	宿

新北市三重區厚德國民小學 112 學年健康中心新生宣導

一、為了解學生的健康狀況，並於學生在校園內因身體不適時，能通知家長並給予最佳照護，請家長於 9 月開學後填寫學生健康狀況暨緊急事件聯絡卡，並繳給導師，本卡資料將由學校保密保管，畢業時交還給家長。

二、預防注射

1. 請家長於學童入小學前，攜帶兒童健康手冊、健保卡，前往各區衛生所或合約院所完成下列各項疫苗接種。

(1) 麻疹腮腺炎德國麻疹混合疫苗(MMR)第 2 劑

(2) 白喉破傷風非細胞性百日咳及不活化小兒麻痺混合疫苗(DTap-IPV)一劑

(3) 日本腦炎疫苗(JE) (由醫師評估，是否需要接種)

*106 年 5 月 22 日起，改採用細胞培養之日本腦炎活性減毒疫苗，接種時程為出生滿 15 個月接種第 1 劑，間隔 12 個月接種第 2 劑。

*針對完成日本腦炎疫苗(JE)3 劑不活化疫苗之幼童，於滿 5 歲至入國小前再接種 1 劑，與前一劑疫苗間隔至少 12 個月。

名稱	電話	地址
三重區衛生所	02-29825233	新北市三重區新北大道一段 1 號

2. 完成疫苗接種後，請於 9 月開學上課時將兒童健康手冊內完整的預防接種時程及記錄表 A4 影本繳交給班級導師。繳交前請先檢查姓名、注射紀錄內容的時間及院所是否影印清楚。(建議影印時加深濃度)。

3. 若兒童健康手冊遺失，請至戶籍所在地衛生所申請補發。

三、視力保健

1. 每學期會做視力篩檢，若裸視視力任一眼低於 0.9 者為視力不良，請家長帶往眼科複查，並將醫師檢查回條繳回班級導師。

2. 近視是疾病，學童每年度數易增加 100 度；500 度以上即為高度近視，易發生青光眼、白內障、視網膜剝離等，失明風險高。高度近視已是國人失明原因第一位，應協助孩童複檢(就醫)控制近視度數，預防未來失明風險。

3. 預防近視的發生：

(1) 每天戶外活動每天至少累積 2 小時，可預防近視。

(2) 戶外活動做好防曬措施，如：戴帽子或太陽眼鏡等遮陽。

(3) 近距離用眼時間，每 30 分鐘休息 10 分鐘。

(4) 3C 電子產品每天使用總時數不超過 1 小時。

(5) 下課務必走出教室活動，讓眼睛休息至少 10 分鐘。

(6) 閱讀寫字時，保持至少 35-40 公分距離。姿勢端正，兩肩放鬆，腰打直。

(7) 不在搖晃的車上閱讀、不躺著或趴著閱讀、畫圖、寫字、看電視。

(8)讀書環境光線要充足，桌面照度至少 350 米燭光。書桌光線不直接照射眼睛。

右手寫字，檯燈放左前方。左手寫字，檯燈放右前方。

(9)每天睡足 8 小時。

(10)多攝取維生素 A、B、C 群及深色蔬果。飲食種類多樣化，不偏食。

4. (1)學童視力保健影片/衛教篇-近視來防治 世界更美好(精華版)

<https://www.youtube.com/watch?v=nNboqfgvxgY>

(2)視力保健宣傳影片-「誰偷走我的光？」(詳見 QR code)

<https://www.youtube.com/watch?v=z6VcPcvqTQ4>



(3)眼會 e 版近視病防治衛教文宣海報

<https://www.oph.org.tw/education/content.php?id=8&type=0&pageNo=2&continue=Y>



四、口腔衛生

1. 齲齒是兒童最常見且嚴重的口腔問題。牙齒健康關乎兒童長大後外觀及發展，乳牙蛀牙會侵蝕乳牙神經，若未能重視或治療，可能惡化到必須根管治療，影響恆牙牙胚發育，嚴重時甚至可能併發蜂窩性組織炎和敗血症。乳牙不健康，將影響發音與咀嚼，造成營養攝取不良，甚至日後恆牙的發展。

2. 請每 6 個月定期至牙醫診所檢查牙齒，早期發現早期治療。

3. 請家長協助學童準備**牙刷、牙線、含氟牙膏(1000ppm 以上)、2 個杯子、鏡子**，在**校午餐後，執行餐後潔牙**。請在學校用餐後，正確執行貝氏刷牙法刷牙及牙線潔牙。潔牙時，應保持適當距離。鼓勵於座位潔牙，備 2 個杯子，一個裝乾淨自來水，一個空杯裝漱口後的水，可減少洗手台近距離接觸和防止飛沫感染。

◎2022 年校園防疫督導式潔牙影片 (詳見 QR CODE)

https://www.cda.org.tw/cda/multimedia_detail.jsp?mdid=58



4. 請學童參加每週二中午的含氟漱口水防齲計畫:每週一次使用含氟漱口水 10cc 漱口一分鐘，以降低齲齒發生率。請家長填寫『含氟漱口水防齲計畫家長同意書』(開學後將由導師另行發放)，並交給班導彙整，以利學校開學後含氟漱口水計劃之進行。

5. 國小學童恆牙第一大白齒免費窩溝封填防齲(第 6 顆恆牙共 4 顆)

(1)對象: 國小學童施作年齡 72 個月 ≤ 就醫年月 - 出生年月 ≤ 144 個月

(2)請攜帶「健保卡」、「家長通知書」及「施作紀錄單」至合約牙科院所免費施作。

(詳見 QR 碼)

(3)施作後，請將「施作紀錄單」繳回至健康中心。

(4)施作目的、時機及過程(詳見 QR 碼)



<https://www.health.ntpc.gov.tw/basic/?node=19826>

6. 每天至少刷牙 2 次，睡前最重要。

(1)餐後及睡前使用含氟牙膏(1000ppm 以上)潔牙(含牙線及刷牙)。3 歲以上含氟牙膏使用約為碗豆大(約 0.25g 牙膏量)。6~9 歲小朋友刷一遍，家長再加強重點刷一次(恆牙大白齒及門齒)。

(2)使用貝氏刷牙法:用軟毛牙刷，牙刷與齒面呈現 45~60 度，含蓋一點點牙齦，兩顆兩顆來回刷。

7. 均衡飲食，不要吃甜食及含糖飲料、多漱口。不要與其他人共用餐具或吹涼食物(避免口水互相接觸)

8. ◎中華民國牙醫師公會全國聯合會-口腔衛生影音專區(詳見 QR CODE)

https://www.cda.org.tw/cda/multimedia_list.jsp?cid=82



◎新口腔時代-潔牙技巧影片(詳見 QR CODE)

<https://www.youtube.com/watch?v=FrU8dZkFoDs>



五、傳染病防治

1. 生病不上課。若體溫 ≥ 38 度或身體不適(含發燒、頭痛、咳嗽、流鼻水、鼻塞、喉嚨痛、嘔吐、腹瀉等症狀)，應請假在家休息且就醫，並通知班導。

2. 為了學童自身的健康及預防傳染病的發生，生病學童上學時，請自備醫用口罩並「全程」配戴醫用口罩上學，除飲食外。請在書包自備 3-5 個醫用口罩，若口罩臨時汙損時可更換。

3. 打噴嚏時用口罩遮住口鼻，擤鼻涕後用肥皂洗手及妥善處理口鼻分泌物等。勿與他人共食，不摸眼口鼻。

4. 若為法定傳染病或病情嚴重且發燒，請在家休息。為避免傳染他人及保護自己，避免出入人潮擁擠、空氣不流通的公共場所，以防止群聚感染之擴散。

3. 校園常見傳染疾病通報及請假規則

	A 或 B 型流感	腸病毒	諾羅病毒	水痘
好發季節	秋、冬季	春、夏季及初秋	冬季	冬季及早春
症狀	發燒、頭痛、肌肉痛、疲倦、流鼻涕、喉嚨痛、咳嗽等	手足口病(手掌、腳掌、膝蓋與臀部周圍出現稍微隆起的紅疹)、疱疹性咽峽炎(口腔後部出現水泡，然後很快地破掉變成潰瘍)、發燒、其他感冒症狀	噁心、嘔吐、腹瀉、腹絞痛、發燒、頭痛、倦怠、肌肉酸痛	發燒、顫抖、腹痛、肌肉或關節酸痛。隨即在皮膚上出現斑丘疹，多由臉、頭皮往軀幹及四肢延伸，全身性的皮疹逐漸快速顯現，隨後變成水疱，最後留下粒狀痂皮

傳染途徑	1. 飛沫傳染 2. 接觸傳染 (病人的口鼻分泌物、飛沫)	1. 糞口傳染 2. 接觸傳染 (病人的口鼻分泌物、飛沫、皮膚上潰瘍的水泡)	1. 糞口傳染 2. 飛沫傳染 (嘔吐物或排泄物所產生飛沫)	1. 飛沫傳染 2. 接觸感染 (皮膚直接接觸)
請假天數	在家中休養 5 日至發燒緩解後 24 小時才返校上課(班)	發病日起算七天(含疑似)	症狀解除後 48 小時	水泡結痂(痂皮則不具傳染性)，且經由醫師評估傳染力已大幅降低後
公文依據	新北教體衛字第 1090043652 號	新北教學字第 1040690569 號	新北教學字第 1040433535 號	新北教學字第 1051922910 號
注意事項	1. 每日用市售含氯漂白水(濃度 5 到 6%)用 1:50 的清水稀釋漂白水(100cc 加入 5 公升清水)，針對常接觸之物體表面來消毒，如：桌椅、地板、門把、電燈開關、遙控器、冰箱把手等。酒精無法殺死腸病毒。 2. 戴醫用口罩。 3. 學童加強勤用肥皂洗手。搓的時間至少需 20 秒。 ◎洗手五步驟-濕、搓、沖、捧、擦。洗手七字訣-內、外、夾、弓、大、立、腕。 ◎洗手時機-吃東西前後、咳嗽擤鼻涕後、上廁所後、看病前後、返家後、進教室前、戴口罩前、丟棄口罩後等。			

新北市三重區厚德國小 112 學年度第 1 學期辦理課後照顧服務報名須知(小一新生適用)

壹、實施方式：

- 一、本校辦理兒童課後照顧服務採學校自行辦理方式，服務對象為校內一至六年級學生。
- 二、每班開班人數以 25 人為原則，不滿 20 人則不開班。低收入戶、身心障礙學生免費參加（免繳學費及午餐費），原住民、鑑輔會認定學生也免學費參加，但需按月份繳午餐費。
- 三、上課地點：課後照顧班教室於確定開班後另行通知。
- 四、課程規劃以多元活潑之原則，內容兼顧家庭作業、生活照顧及學藝、團康與體能活動等，由任課教師自行安排。

貳、開課時間預定於 112 年 8 月 30 日（三）起至 113 年 1 月 18 日（四）止，每週一至週五，例假日除外，收費標準如下：（午餐費另計）

年級	時 間	上課日數	繳費金額
16:00 放學	週一、三、四、五 12:00 至 16:00	80 天	7428 元
17:40 放學	週一、三、四、五 12:00 至 17:40；週二 16:00-17:40	99 天	13085 元

參、學生中途退出，家長需提出書面申請並述明理由，依提出書面申請時間按月計算退還剩餘月份（當月退還費用以該月服務剩餘日數計算，逾 15 日退還該月所繳費用之二分之一，不足 15 日，費用不予退還）。若因人數不足無法開班或報名人數額滿則另行通知退費。

肆、配合新北市政府「免書證」作業，符合低收入戶、身心障礙生、原住民生及鑑輔會認定學生，由學校統一從校務行政系統檢核學生資格；家長無需提供證明影本，但請務必向政府相關單位提出申請，以利「連線驗證」。

補助身份	資格說明
低收入戶學生	經社政機關核定有案，由各區公所核發證明之低收入戶學生。
原住民學生	學生戶籍資料中之身分註記欄註記「原住民」身分別。
身心障礙學生	領有身心障礙手冊或通過鑑輔會鑑定之學生。

伍、報名方式：

- 一、本次採線上報名，請掃 QR CODE 或點選學校首頁重要訊息區-普通課後班報名。
- 二、報名時間：5/10（三）08:00~5/31（三）~16:00 截止，如報名班別人數額滿，則依報名之先後序錄取。
- 三、報名確認開班後學校將於開學初發下繳費單，請家長於繳費單註記之期限內完成繳費，若未於期限內完成繳費，學校得取消本次報名資格。
- 四、學校將於六月底於學校首頁重要訊息區公告普通課後班開班名冊。

陸、注意事項：

- 一、本班訂於 8/30(三)開課，除國定假日、補假及特殊狀況外，一律上課。
- 二、參加本校營養午餐者，則依本校之午餐收費標準另行繳費。（符合午餐補助者可免繳午餐費）
- 三、參加課後照顧服務班的學童，請家長務必於放學後準時於大門自行接送。
- 四、若有相關問題或建議請洽教務處教學組，TEL：2986-8825 分機 11 教學組長。

線上報名
QR CODE



報名連結網址

<https://forms.gle/PYHtyzHDXzHq2DvL9>

新北市三重區厚德國小一年級體操課後班招生

1. 簡介：

- 本校體育班成立於民國 88 年，發展項目為競技體操，為新北市競技體操訓練基地，每年於 5 月份辦理 5、6 年級體育班招生，為全國最佳競技體操團隊。
- 針對具體操發展潛能之一年級新生，週一、三、四、五開設體操課後班，經教練選拔後即可參加，學業及訓練兩者兼顧。

2. 近 3 年成績：

- 109 年全國彈翻床錦標賽：1 銀
- 109 年全國競技體操錦標賽：7 金 8 銀 9 銅
- 110 年全國彈翻床錦標賽：1 銅
- 110 年全國競技體操錦標賽：2 金 3 銀 10 銅
- 111 年全國競技體操錦標賽：5 金 5 銀 10 銅
- 111 年全國彈翻床錦標賽：1 銀 2 銅



3. 升學管道：

◎ 厚德國小 → 明志國中（或其他國中） → 三重高中（或其他高中）

→ 國立臺灣師大、臺北市立大學、國立體育大學、輔仁大學（或其他大學）

4. 優勢與福利：

- 為學生找到另一個適合發展的舞台，使其在體操項目找到卓越的成就感，增強小朋友體適能及靈活度，提升自信心。
- 除比賽外，學生表演機會多，讓學生將所學到的技能利用表演的型態演出，增加學生演出經驗以及獲得成就感。
- 學校皆提供每學年度參賽費用部分補助，以減輕家長們負擔並鼓勵學生積極表現。
- 112 學年度新生甄選 資訊將於 **5 月下旬** 公告於校網首頁，相關訊息亦可洽學務處體育組或體操隊辦公室。

資訊可到厚德國小網站：<https://www.hdes.ntpc.edu.tw/>，
或洽詢厚德國小體育組、體操隊辦公室（02-29868825 轉 23、77）



～歡迎一起加入體操的行列～



新北市三重區厚德國小低年級桌球課後班招生

簡介：本校桌球隊成立於民國 103 年，桌球可以培養孩子的自信心以及健康的身體，拓展多元化學習途徑，擴大升學領域，幫助學生發現興趣，建立專長，有機會成為未來的桌球好手。

近 3 年成績：

110 年「自由盃桌球錦標賽」10 歲組男子單打冠軍、亞軍、
10 歲組男子雙打冠軍、季軍

110 年「自由盃桌球錦標賽」10 歲組男子團體冠軍、
11 歲組女子團體第五名、
12 歲組女子團體第五名

110 年新北市「小學運動會」男童甲組第二名、女童甲組第三名

110 年度少年桌球國手選拔排名賽 11 歲組 陳凱程第三名、余奕慶第四名

111 年「自由盃桌球錦標賽」11 歲組男子團體冠軍

111 年新北市「小學運動會」男童甲組第五名、男童乙組第八名

111 年總統盃國小組團體桌球錦標賽賽男生高年級組第二名

112 年新北市「小學運動會」男童甲組第一名、女童乙組第八名

時間：

每週一～週五 12:00-18:00

時間	桌球課後班(限一、二年級)
12:00-14:00	吃飯、寫功課、午休。
14:00-16:00	技術訓練、體能、遊戲。
16:00-18:00	寫功課、看課外書，等待家長接回。

打桌球好處多：

解決雙薪家庭的安親問題。

矯正小孩的視力問題。

培養小孩良好品德及常規。

訓練孩子專注力以及適應團體生活。

培養一技之長以及暢通的升學管道。

資訊可到 FB 粉絲專頁：厚德國小桌球隊

費用及課程內容請洽詢忠孝樓地下室(桌球室)

陳教練:0983337539

吳教練:0933719103

李教練:0921142771



~歡迎加入桌球隊~





學音樂的孩子會聰明，用音樂展開獨一無二的學習旅程

- ♪ 時間：每週一、四 下午12至4點
(可與普通課後班搭配上課)
- ♪ 對象：一、二年級學生 (不限本校)
- ♪ 樂器個別課 (小小演奏家)
鋼琴、小提琴、大提琴、打擊、直笛
依小孩興趣1對1教學

♪ 一年級 (悠遊於音樂世界)

- 唱遊互動 • 音樂欣賞
- 認識樂器 • 基礎鍵盤

♪ 二年級 (走入音樂殿堂)

- 節奏訓練 • 直笛吹奏
- 音樂遊戲 • 聽力訓練



聯絡資訊

- | 專線 | 29895164
- | 電話 | 2986-8825轉41 (特教組長)、轉76 (藝才班辦公室)
- | 地址 | 新北市三重區忠孝路一段70號



厚德國小 馬林巴 打擊樂團

頂尖師資*名師親自指導
全國特優*參賽經驗豐富
專業樂器*樂團專屬教室

★ 招生簡章 ★

- ★參加對象：厚德國小全體學生。
- 1. 招生人數：每團至多15人，不滿5人不開班。(若未達5人開小組課，鐘點比照個別課，由小組成員均攤)
- 2. 分團上課時間(學期中)：
 - A團：每週五 16:00~18:00
 - B團：每週四 16:00~18:00
 - C團：每週四 14:00~16:00
- 3. 上課地點：厚德國小和平樓2樓馬林巴打擊樂團教室。
- 4. 團費：每週上課2小時/500元，依實際上課天數計算，另需再付樂器租賃費每學期2400元和班費1000元(冷氣水電費和印譜及活動費用等)，於學期初一次繳交。
- 5. 另需要自備琴棒或是委託樂團代購(琴棒一雙約1700元，鼓棒350元，視市價而定)。
- 6. C團報名時程：開學第一週，開課日期請參考樂團公告，報名表請至學務處活動組索取。(入團已繳團費的新生就送樂理課本及精緻五線譜作業簿)

全國
第一名的
樂團

專為普通班
孩子規劃的
專業音樂課程

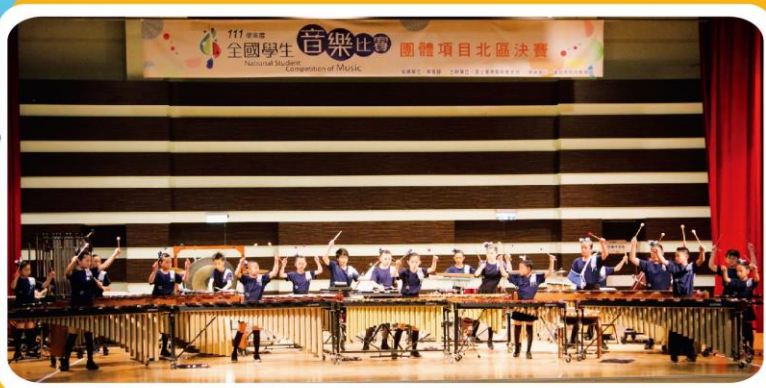

報名表

報名請洽：學務處活動組 電話：29868825分機21
Email: hdesmarimba@gmail.com

BE THE BEST

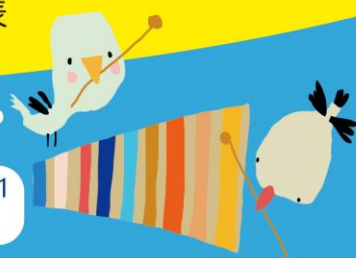

學生姓名：		班級：	年	班	性別：	
家長姓名：		電話：		手機：		
曾學習之樂器：				學齡：		年
<input type="checkbox"/> 琴棒	雙	<input type="checkbox"/> 鼓棒	雙	<input type="checkbox"/> 租賃琴棒		
E-mail：						

新北市公立高中職暨國民中(小)學

幸福晨飽早餐補助申請通知書

親愛的家長您好：

新北市政府為了幫助經濟貧困家庭，使弱勢家庭的孩子能安心上學並兼顧身心健全發育，領先全臺各縣市辦理「幸福晨飽」早餐補助。補助對象為就讀本市公立高中職以下學校（不含幼兒園）之低收入戶、中低收入戶、學生本人身心障礙、學生本人領有弱勢兒童少年生活扶助證明、家庭突發因素及經導師家庭訪視認定無力支付早餐費等5類學生。

本補助是社會補助而非法定權益福利，目前全國僅有本市全面性自國小到高中職的協助弱勢學童早餐。為讓幸福晨飽計畫能確實幫助有需求的弱勢學生，本計畫採申請審核制，辦理方式為符合上述申請資格之學童由家長自我評估確實有早餐需求者，填寫補助申請表向學校提出申請，學校審查委員會依據申請表內容核實評估，通過者始核予餐點協助。如為家庭突發因素或家境困難（無法拿到相關補助證明）之學生，學校隨時可受理申請及審核，以即時提供孩子必要之協助。

為維護貴子弟相關權益，請於開學後9月8日（五）前，將申請表填妥後，送交導師提出申請，請勿逾期，否則視同放棄。

敬祝 闔家平安

新北市厚德國小學務處衛生組 敬上

申請幸福晨飽早餐補助應配合下列事項，如有違反情事將取消補助資格：

1. 早餐券應每日兌換，無正當理由，一次兌換大量餐券者，經學校第2次勸告後仍未改善，校方得本權責取消早餐補助，以符合「幸福晨飽」早餐補助計畫目的。
2. 早餐券應使用於學童本人，不可轉讓家人或親友使用。
3. 應配合學校作業定期領取早餐券，若校方催領3次早餐券未領取或發現有轉售、轉讓或丟棄之情況，經查證屬實者，校方得本權責取消早餐補助。
4. 超商早餐券之發放以學校審核認定發放日起算，不追溯補助。

新北市市立高中職暨國民中小學學生早午餐補助申請書暨審核表

就讀學校	厚 德 國 小			
學生姓名		性別：	班級座號	____年 ____班 ____號
家長姓名		電話	關係	
有無兄弟姊妹就讀本校		<input type="checkbox"/> 無 <input type="checkbox"/> 有(班級及姓名)：_____		
住址				
家長填寫申請資格		學校審核證明身分		
1. <input type="checkbox"/> 低收入戶 2. <input type="checkbox"/> 中低收入戶 3. <input type="checkbox"/> 學生本人領有弱勢兒童少年生活扶助 4. <input type="checkbox"/> 學生本人身心障礙 5. <input type="checkbox"/> 家庭突發因素經導師家庭訪視認定無力支付餐費者 證明文件： 文(字)號： 有效期限： 年 月 日 ※是否一併申請早餐券？ <input type="checkbox"/> 是 <input type="checkbox"/> 否 家長簽名： _____		1. <input type="checkbox"/> 低收入戶證明書影本 2. <input type="checkbox"/> 中低收入戶證明書影本 3. <input type="checkbox"/> 區公所核定通知函或市府核定公文 4. <input type="checkbox"/> 身心障礙手冊影本 5. <input type="checkbox"/> 校務行政系統 6. <input type="checkbox"/> 家庭突發因素無力支付午餐費證明 (導師家庭訪視紀錄，下列請務必填寫) 訪視日期： 受訪者： ●父母婚姻： <input type="checkbox"/> 同住 <input type="checkbox"/> 單親 <input type="checkbox"/> 其他： ●居住房屋： <input type="checkbox"/> 自有 <input type="checkbox"/> 租屋 <input type="checkbox"/> 親友的 ●經濟來源： <input type="checkbox"/> 父 <input type="checkbox"/> 母 <input type="checkbox"/> 親友 <input type="checkbox"/> 其他： ●家庭年收入： ● 家庭狀況說明： <div style="border: 1px solid black; height: 40px; width: 100%;"></div>		
學校審核結果		<input type="checkbox"/> 准予申請補助 <input type="checkbox"/> 不予申請補助，原因：_____		
附註： 一、資格文件：低收入戶、中低收入戶、學生本人領有弱勢兒童少年生活扶助、學生本人身心障礙學生，如各校可從校務行政系統查詢其身分，則不需再度請申請者提供。家庭突發因素致無力支付午餐費學生：1. 足以證明家庭無力繳納午餐費之文件或 2. 導師家庭訪視紀錄或 3. 非自願離職證明或本府社會局核發之新希望關懷卡。 二、『文(字)號』欄，應填身心障礙手冊字號(或身分證字號)或區公所低收入或中低收入戶證明書文號。 三、『有效期限』欄，應填身心障礙手冊重新(後續)鑑定日期，逾期未重新鑑定則無效，重新(後續)鑑定日期欄若無註明日日期則本欄請填「無」。低收入或中低收入戶證明書註明之有效期限務必填妥。 四、本表所填各項及有關證件，應由主辦學校負責詳核，如有不實，學校負連帶賠償補助費之責。				

請於 **112/9/8(五)**放學前交給班導師初審；導師初審後於 **112/9/15(五)**中午前送回衛生組

級任導師：

承辦人員：

主任：

校長：

新北市三重區厚德國民小學「志工」招募簡章

親愛的家長：

我們誠懇邀請熱心的您參與學校志工服務。擔任志工不僅能使您在過程中有更多的成長，同時您也成為孩子們最佳的身教典範！不只您的孩子受惠，更是厚德國小全體師生之福。藉著您的付出，相信我們一定能一起為孩子們營造安全、感恩、快樂的優質環境。歡迎您加入志工的行列！

~ 我們的孩子，需要您我一同來關心！ ~

* 志工服務內容

志 工 組 別	服務時間	服 務 內 容	備 註
1. 導護組	上午 7:00-7:50 中午 11:50-12:30 下午 3:50-4:30	協助維護兒童上、下學安全事宜。	會排班
2. 輔導組	上午 8:00-8:30	幫助在課業方面極需加強的小朋友，協助班級導師於早自習時間，實施補救教學。	
3. 靜思語組	每週三 上午 8:00-11:00	靜思語教學分享，對象：中年級。	
4. 讀經組	依入班時間而定	<u>4-1 故事組</u> ：班級說故事、才藝教做、故事及戲劇心得分享、經驗及學習之分享討論、故事角活動。	
	每週六 上午 8:30-11:30	<u>4-2 讀經組</u> ： 1. 帶領小朋友導讀大學、中庸、三字經等啟蒙文學。 2. 支援詩詞闖關活動。	
5. 健康中心組	上午 8:00-12:00 下午 1:00-4:00	協助護士照顧受傷的小朋友，協助學生身高體重視力測量等事宜。	會排班
6. 圖書組	上午 8:00-12:00 下午 12:00-4:00	協助小朋友借、還書，新進書籍分類、編排、登錄及上架等事宜。	會排班
7. 學務組	隔週週四、週五 上午 7:30-8:00	<input type="checkbox"/> 環保志工：協助學校在資源回收時整理資源物品、指導學生打掃等。	
	每週二上午 3 小時	<input type="checkbox"/> 綠美化志工：協助校園綠美化環境工作。	
	上午 8:30-11:30 下午 1:20-4:00	<input type="checkbox"/> 學務志工：協助管理體育器材室及支援處室工作。	會排班

..... 請沿線撕下

學生姓名：_____ 班級：_____ 年 _____ 班

家長姓名：_____ 性別：_____ 出生日期：_____

身分證字號：_____ 欲參與的組別：_____ 組(填號碼、可複選)

通訊地址：_____

手機：_____ 電話：_____

(有意願參加者，請將回條填妥，交回輔導處。感恩！ 詢問電話：29868825*42 輔導組)